

5.2 MiroView™ Server

O software MiroView™ Server é uma ferramenta de gestão administrativa do sistema. O MiroView™ Server gere os sistemas de ficheiros e de base de dados.

Enquanto a estação de trabalho carrega no arranque, o MiroView™ Server iniciará automaticamente. Quando a janela seguinte for apresentada, defina a configuração e prima **Save** para guardar.

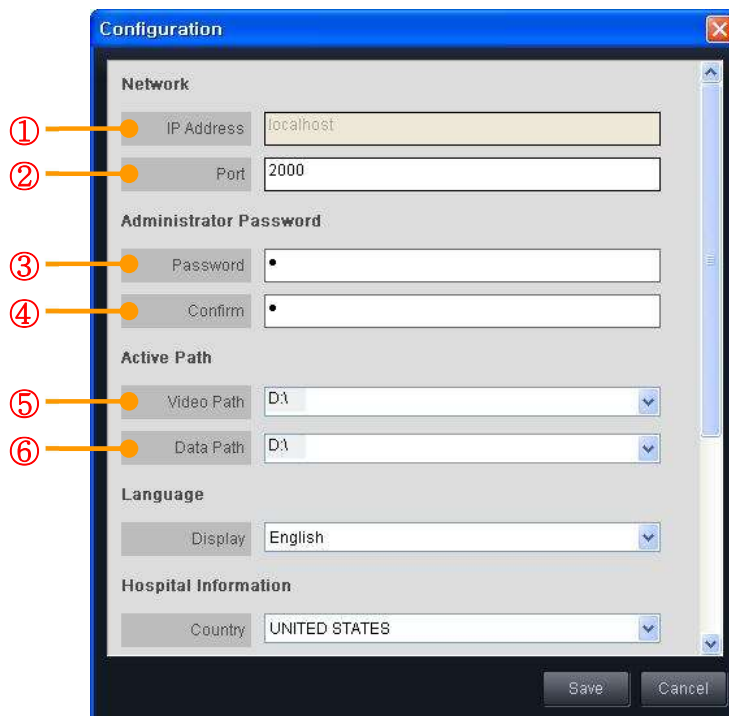

Rede	①	Endereço IP	Endereço IP do MiroView™ Server
	②	Porta	Defina o número da porta da rede
Palavra-passe de Administrador	③	Palavra-passe	Defina a palavra-passe para a conta de "Administrador".
	④	Confirme	Confirme a palavra-passe para o MiroView™ Server
Localização Ativa	⑤	Localização do Vídeo	Defina a localização de destino dos vídeos guardados
	⑥	Localização dos Dados	Defina a localização dos dados guardados

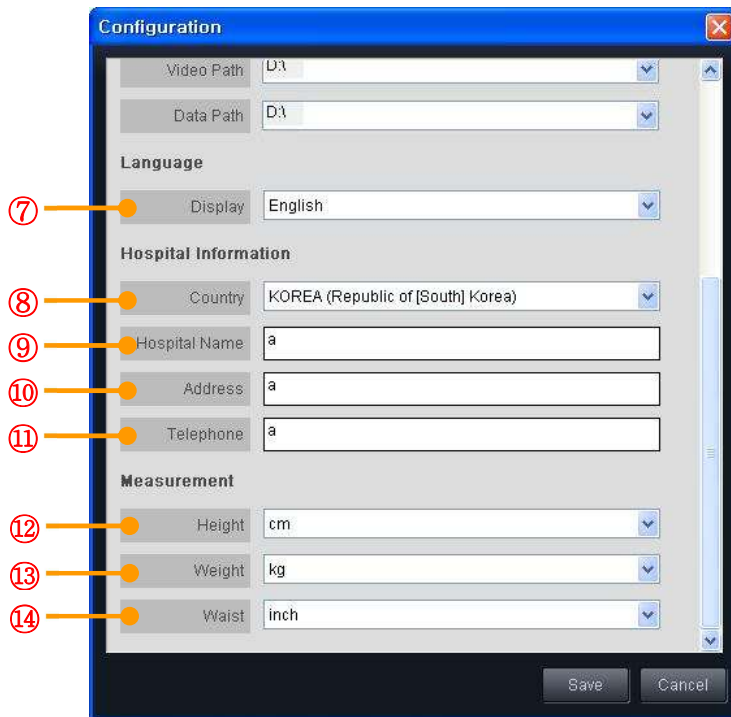

Idioma	⑦	Visualização	Defina o idioma de visualização
Informação do Hospital	⑧	País	Defina o país onde o hospital se localiza.
	⑨	Nome do Hospital	Digite o nome do hospital
	⑩	Morada	Digite a morada do hospital
	⑪	Telefone	Digite o telefone do hospital
Medidas	⑫	Altura	Defina a unidade de medida da altura
	⑬	Peso	Defina a unidade de medida do peso
	⑭	Cintura	Defina a unidade de medida da cintura

- ① Endereço IP: Não é necessário definir o Endereço IP para o MiroCam® Server.
- ② Porta: Defina o número da porta da Rede. Se desconhecida, deixe a porta como "2000". Este campo deve ser gerido pelo Administrador de Rede do hospital.

- ③ Palavra-passe: Defina a palavra-passe para a conta de "Administrador". Podem ser criadas contas adicionais a partir da função Gestor de Conta, depois de aceder ao MiroView™ Operator como "Administrador".
 - ④ Palavra-passe: Introduza a mesma palavra-passe para confirmar.
 - ⑤ Localização do Vídeo: Localização de Vídeo como localização desejada. Selecione um dos vários caminhos da lista de caminhos, como caminho ativo. A lista de caminhos pode ser alterada no Menu Servidor.
 - ⑥ Caminho de Dados: Caminho de Dados como caminho pretendido. Selecione um dos vários caminhos da lista de caminhos, como caminho ativo. A lista de caminhos pode ser alterada no Menu Servidor.
 - ⑦ Visualização: Selecione o idioma para o ecrã de visualização,
 - ⑧ País: Defina o país onde o hospital se localiza.
 - ⑨ Nome do Hospital: Digite o nome do hospital.
 - ⑩ Telefone: Digite o número de telefone do hospital.
 - ⑪ Morada: Escreva a morada do hospital.
 - ⑫ Altura: Defina a unidade de medida da altura.
 - ⑬ Peso: Defina a unidade de medida do peso.
 - ⑭ Cintura: Defina a unidade de medida da cintura.
- ! **NOTA** O MiroView™ versão 3.0 ou superior pode ser igualmente executado no modo de terminar sessão da estação de trabalho, uma vez que o MiroView™ Server funciona como um serviço do Windows.

- Depois de definidos os valores da janela de Configurações, a janela do MiroView™ Server abaixo será apresentada. Clique em  para ocultar a janela.

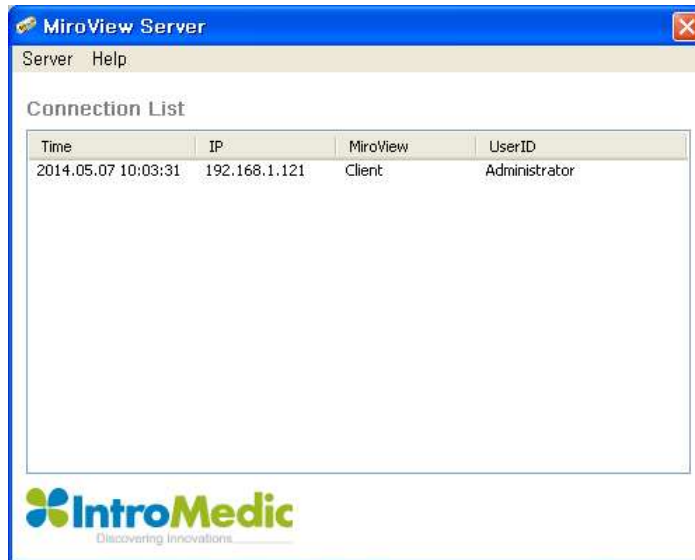

- Lista de Casos
 - Para mostrar a lista de casos, selecione **Servidor** → **Lista de Casos**.



- Escreva a sua palavra-passe para aceder como Administrador.

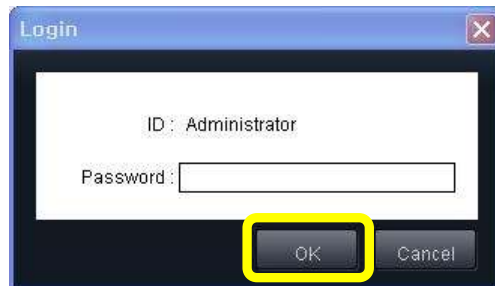

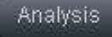
- Selecione um caso e clique no botão  para analisar o caso.



- Quando a análise estiver concluída, será apresentado  e a Reprodução Express e a Reprodução SGIB ficarão ativas.

- Gestor de Tarefas
 - Para executar o Gestor de Tarefas, seleccione "**Gestor de Tarefas**" no menu "**Servidor**".



- Escreva a sua palavra-passe para aceder como Administrador.

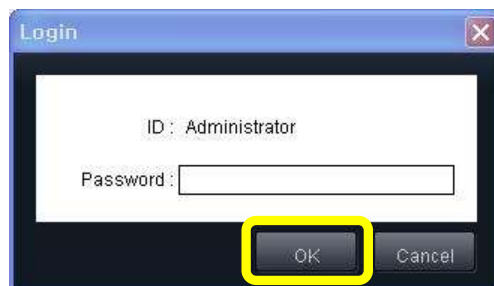

- A lista de tarefas será apresentada no Gestor de Tarefas.

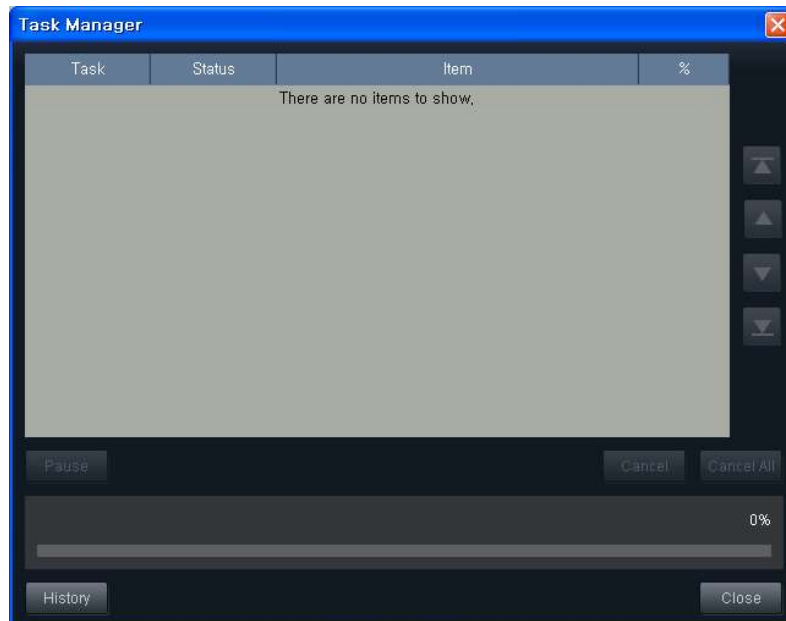

- Clique no botão  para ver os registos dos casos para análise.

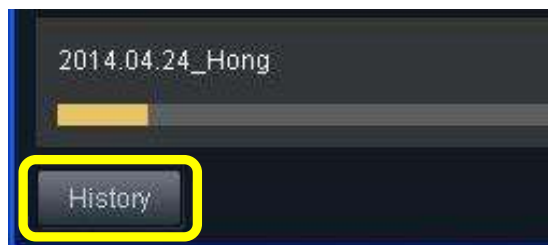

- Os casos para análise serão exibidos na janela do Histórico.

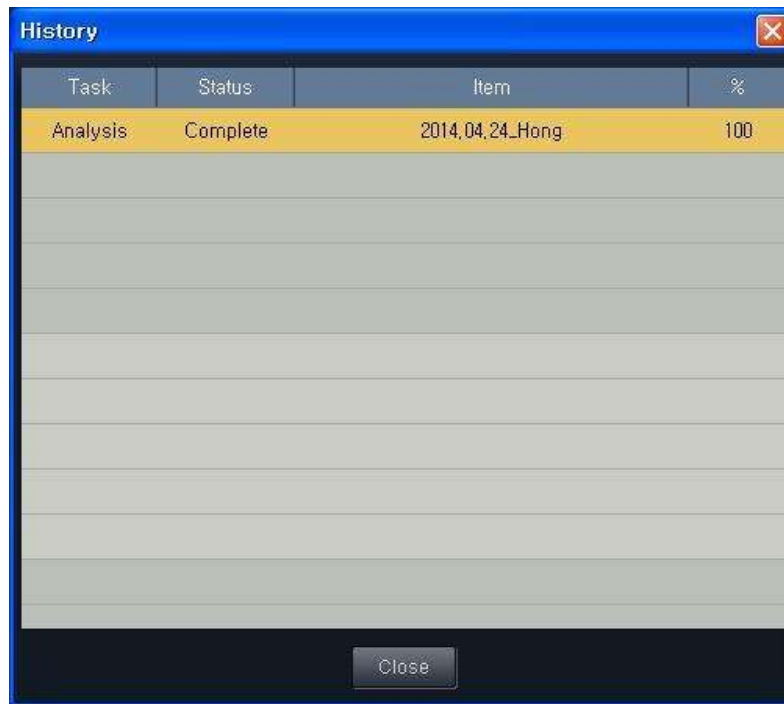

- Alguns casos em análise serão apresentados na lista de tarefas.



- Clique no botão  para colocar em pausa a tarefa em curso.

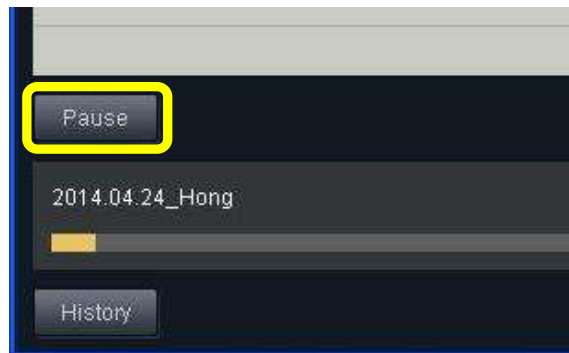

- A tarefa ficará em pausa.

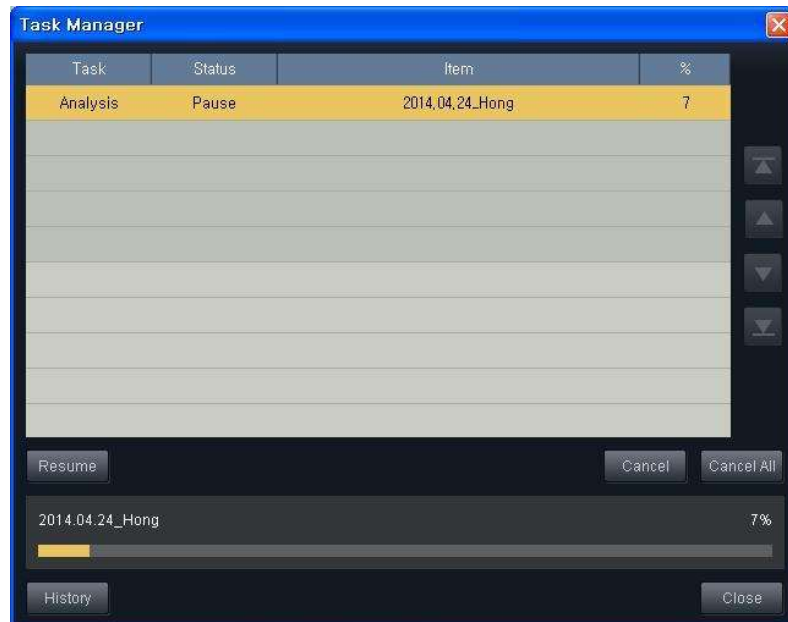

- Clique no botão  para retomar a tarefa.

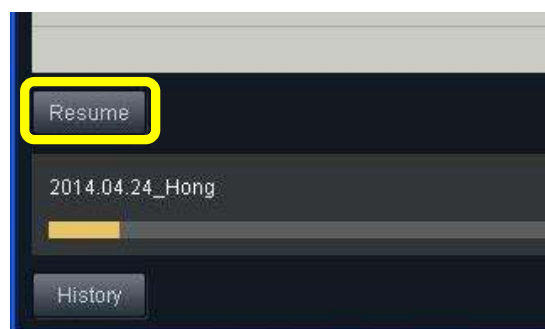

- Para cancelar a análise do caso, selecione o caso e clique no botão

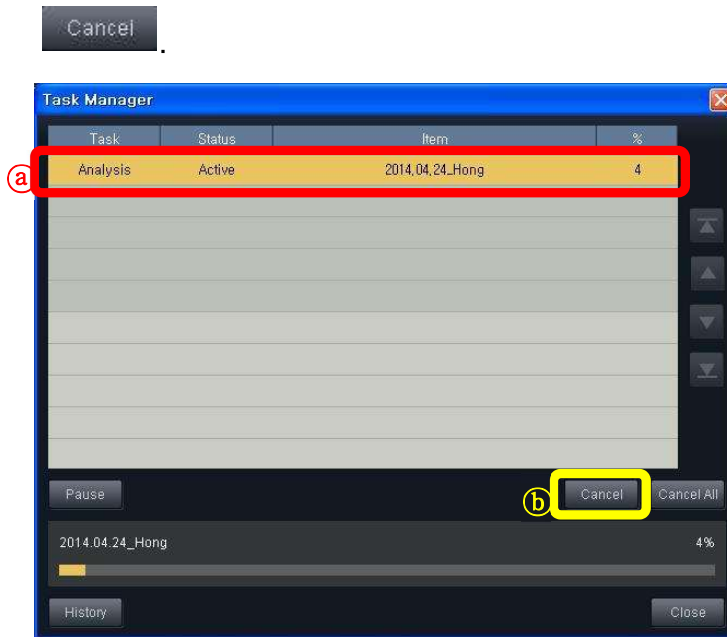

- Para cancelar todos os casos, clique no botão

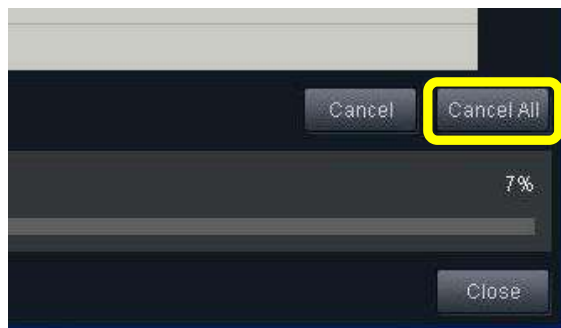

- Múltiplos Caminhos de Dados
 - Para definir o Caminho do Vídeo e o Caminho de Dados, selecione **"Múltiplo Caminho de Dados"** no menu **"Servidor"**.

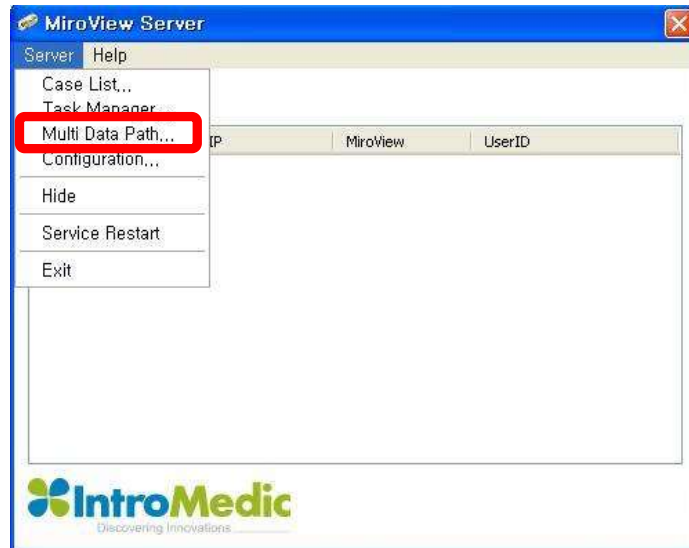

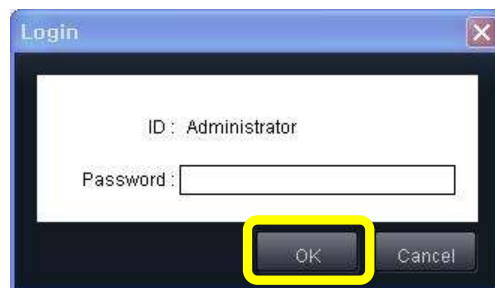

- Digite a sua palavra-passe para aceder como

Administrador.

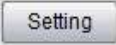

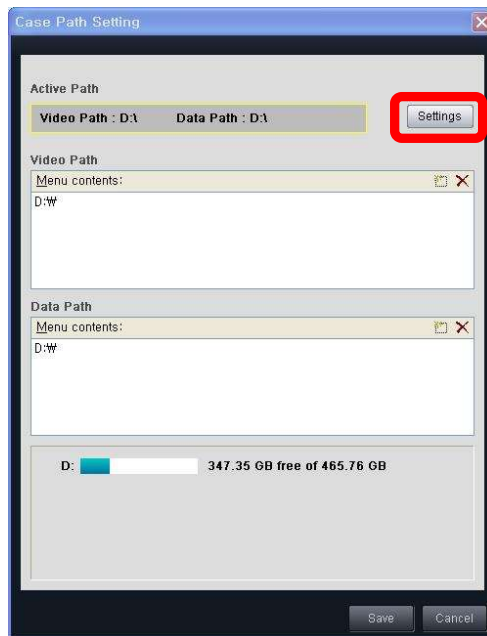
- Clique no botão  na janela de Definição de Caminho de Casos.



- A janela de definição de Caminho Ativo será apresentada, tal como na imagem abaixo. Clique no botão  para definir o Caminho do Vídeo e o Caminho de Dados.

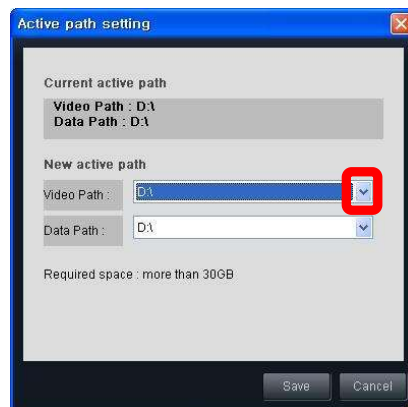

NOTA O caminho ativo para o MiroView™ Server é o caminho para armazenamento de vídeo ou dados.

- Selecione a unidade no menu pendente e clique no botão .



- Ou clique em "adicionar" para adicionar uma unidade de rede.
- Na janela da Unidade de Rede abaixo, escreva o caminho no campo vazio da Pasta para definir o Caminho de Dados.

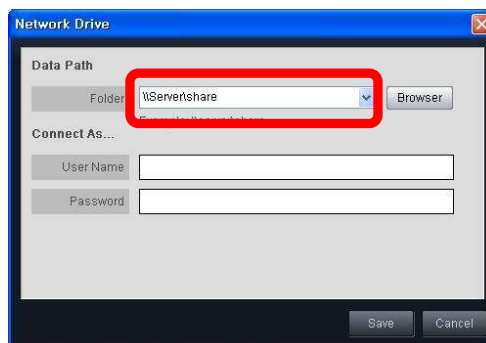

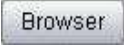
- Clique no botão  para procurar e defini-lo a partir do browser.

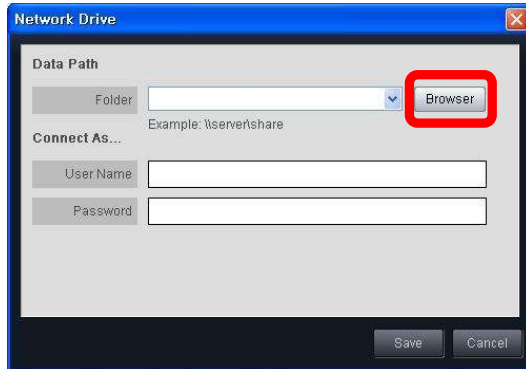

- Introduza o seu nome de utilizador e palavra-passe e clique no botão .

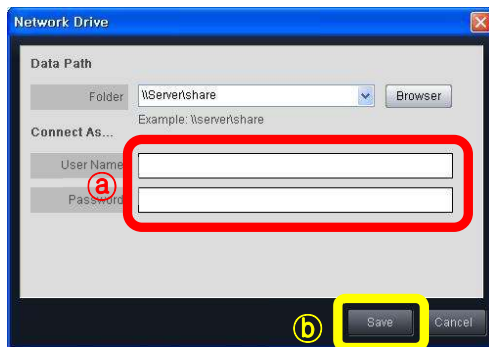

- Para adicionar Localização de Vídeo e/ou Localização de Dados, clique no botão  .

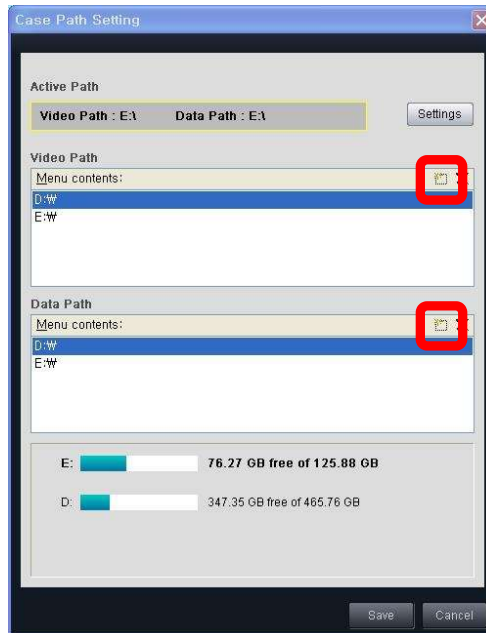

- Digite um caminho para definir o Caminho de Vídeo e clique no botão  .

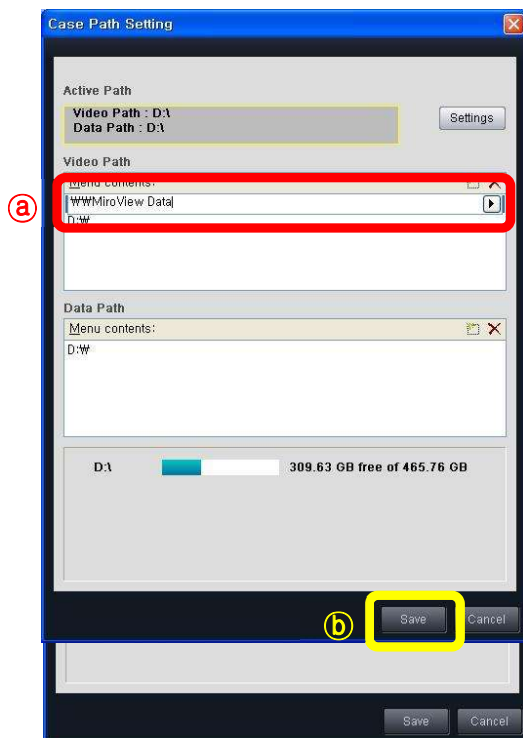

- Ou clique no botão  para selecionar a unidade a partir do menu

pendente no lado direito.

- Selecione a unidade e, de seguida, clique no botão .

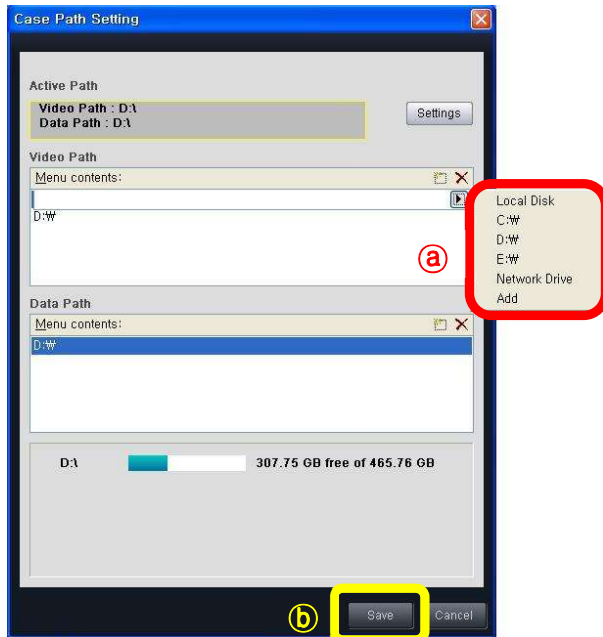

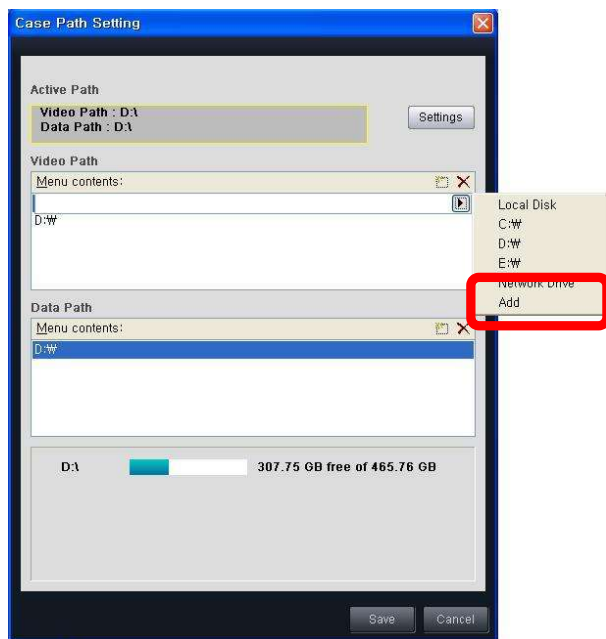

- Para adicionar uma unidade de rede, clique no botão **"Adicionar"** a partir do menu pendente.

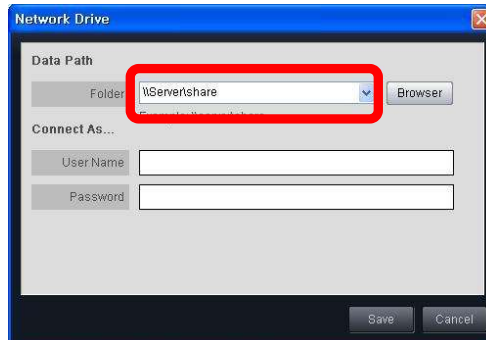

- Consulte o passo acima para definir o caminho.



- Selecione o caminho a eliminar, clique em  e no botão .

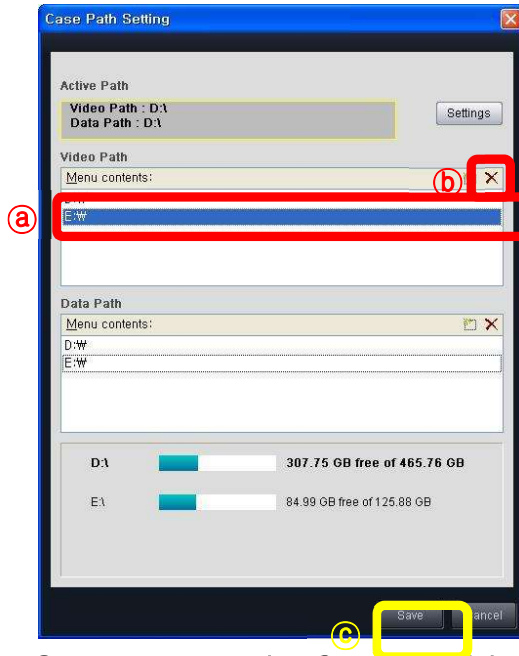

- Se o espaço do Caminho Ativo for insuficiente (menos de 10GBytes), defina um novo caminho, que deve ter mais de 30 GB disponíveis.

■ Configuração

- Para executar a Configuração, selecione "**Configuração**" no menu

"Servidor".

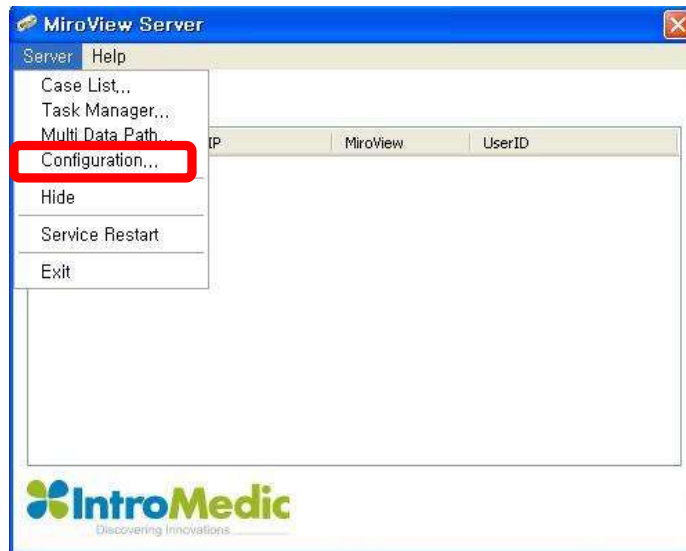

- Digite a sua palavra-passe para aceder como

Administrador.

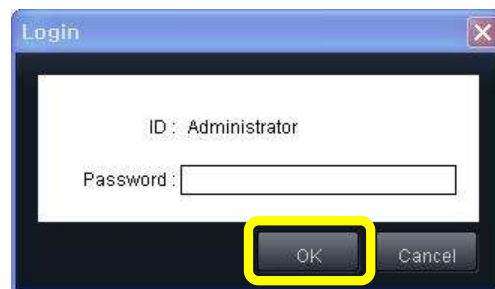

- Consulte a primeira parte da configuração em **5.2 MiroView™ Server**, exceto a parte referente à Palavra-passe e ao Caminho Ativo.
- Consulte **Gestor de Conta** em **5.3.2 Modo de Lista** para configuração da Palavra-passe.
- Consulte **Múltiplo Caminho de Dados** em **5.2 MiroView™ Server** para configuração do Caminho Ativo.

- Ocultar
 - Para ocultar a janela do MiroView™ Server, selecione "**Ocultar**" no menu "**Servidor**".



- Reiniciar o Serviço
 - Para reiniciar o MiroView™ Server selecione '**Reiniciar Serviço**' no menu "**Servidor**".



- Atualização
 - Para verificar se existem atualizações disponíveis para o Software MiroView™, selecione "**Atualização**" no menu "**Ajuda**".



- Entrar em contacto
 - Para enviar um email à IntroMedic, selecione '**Entrar em Contacto**' no menu "**Ajuda**".



- Envie um email à IntroMedic caso tenha alguma questão.

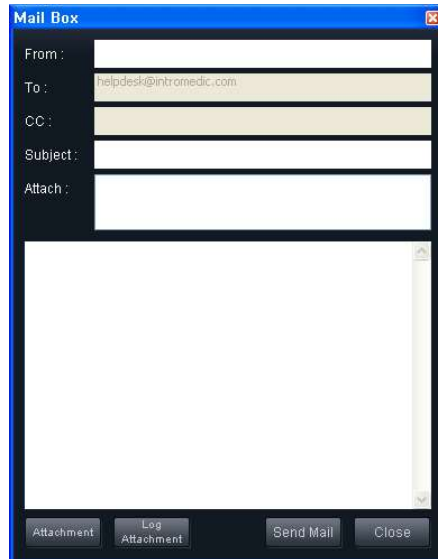

- Acerca
 - Para ver a informação sobre o software MiroView™, selecione **"Acerca"** no menu **"Ajuda"**.



- Para ver a informação de Copyright, clique no botão .



- Para copiar a informação, clique no botão .

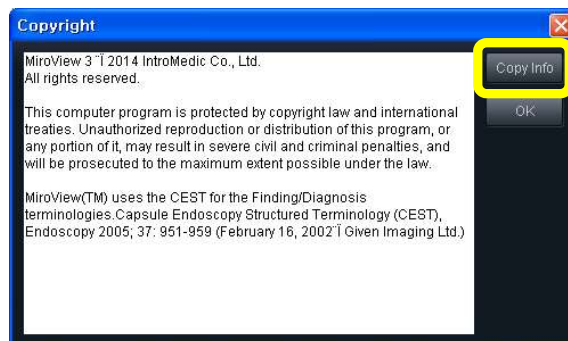

- Clique no botão  para fechar a janela.

